



MINISTERIO
DE ECONOMÍA, INDUSTRIA
Y COMPETITIVIDAD



 English version

MANUAL DE BIENVENIDA

Instituto Nacional de Investigación y Tecnología
Agraria y Alimentaria, O.A., M.P

INIA

Junio, 2018



ÍNDICE

1. BIENVENIDA.....	3
2. INFORMACIÓN GENERAL.....	4
2.1 Presentación	4
2.2 Objetivos y funciones	5
2.3 Ámbitos de actividad.....	5
3. ESTRUCTURA.....	7
4. INSTALACIONES.....	9
4.1 El INIA y sus Centros.....	9
4.2 Sedes del INIA: Localización y Accesos	12
4.2.1 Sede Principal (Puerta de Hierro – 1).....	12
4.2.2 Departamento de Reproducción Animal (PH-II).....	19
4.2.3 Centro de Investigación en Sanidad Animal (CISA)	20
4.2.4 Centro de Recursos Fitogenéticos (CRF).....	22
5. SEGURIDAD Y PREVENCIÓN DE RIESGOS LABORALES.....	24
6. OTRA INFORMACIÓN DE INTERÉS	25
6.1 ¿Qué hacer cuando se viene por primera vez al INIA?	25
6.2 Solicitud de material	26
6.3 Obligaciones del personal contratado	26
6.4 Servicio médico	27
6.5 Web del INIA.....	28
6.6 Consultas en la Intranet	29
6.7 Biblioteca.....	30
6.8 Políticas de igualdad de género.....	31

1. BIENVENIDA

Estimado colaborador:

Quiero darte la bienvenida al Instituto Nacional de Investigación y Tecnología Agraria y Alimentaria, O.A., M.P. Somos un Organismo Público de Investigación de la Secretaría de Estado de Investigación, Desarrollo e Innovación dentro del Ministerio de Economía, Industria y Competitividad.

Nuestra misión es generar y transferir conocimiento para hacer frente a los retos del sector agroalimentario y forestal, contribuyendo a promover la innovación en las empresas que lo conforman, y apoyando y asesorando a las administraciones españolas.

Hemos preparado este manual para que tengas la información básica sobre nuestra institución y los lugares en donde puedes ampliar la información que necesites. Con ello solo deseamos facilitarte tu integración en nuestra organización y en tu puesto de trabajo o tu área de colaboración. Una vez allí recibirás instrucciones más precisas y específicas en relación con la tarea que vas a realizar.

Nos gustaría que tu estancia en el INIA fuera beneficiosa para ti y para la organización.

Confiamos en que estés a gusto entre nosotros.

Un cordial saludo,

La dirección del INIA

2. INFORMACIÓN GENERAL

2.1 Presentación

El **Instituto Nacional de Investigación y Tecnología Agraria y Alimentaria, O.A., M.P.** en adelante INIA, es un Organismo Público de Investigación (OPI) con carácter autónomo, adscrito a la Secretaría de Estado de Investigación, Desarrollo e Innovación del Ministerio de Economía y Competitividad. Es el único organismo público de investigación dependiente de la Administración General del Estado dedicado exclusivamente a la investigación agroalimentaria y forestal.

Esta institución fue creada mediante el Decreto-Ley 17/1971, de 28 de octubre, por el que se modificó la administración institucional del Ministerio de Agricultura y se encomendó al Gobierno la reestructuración de este Departamento, como consecuencia de la fusión del Instituto Nacional de Investigaciones Agronómicas, del Instituto Forestal de Investigaciones y Experiencias y del Patronato de Biología Animal.

En el INIA trabajan aproximadamente 830 personas (*dato medio 2016*), que se distribuyen de la siguiente manera, en función del ámbito de trabajo y de las áreas competenciales:

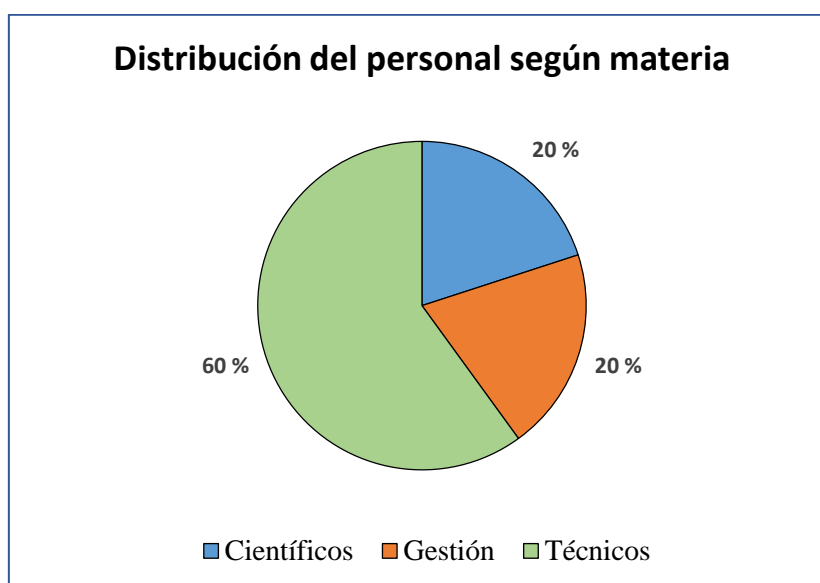

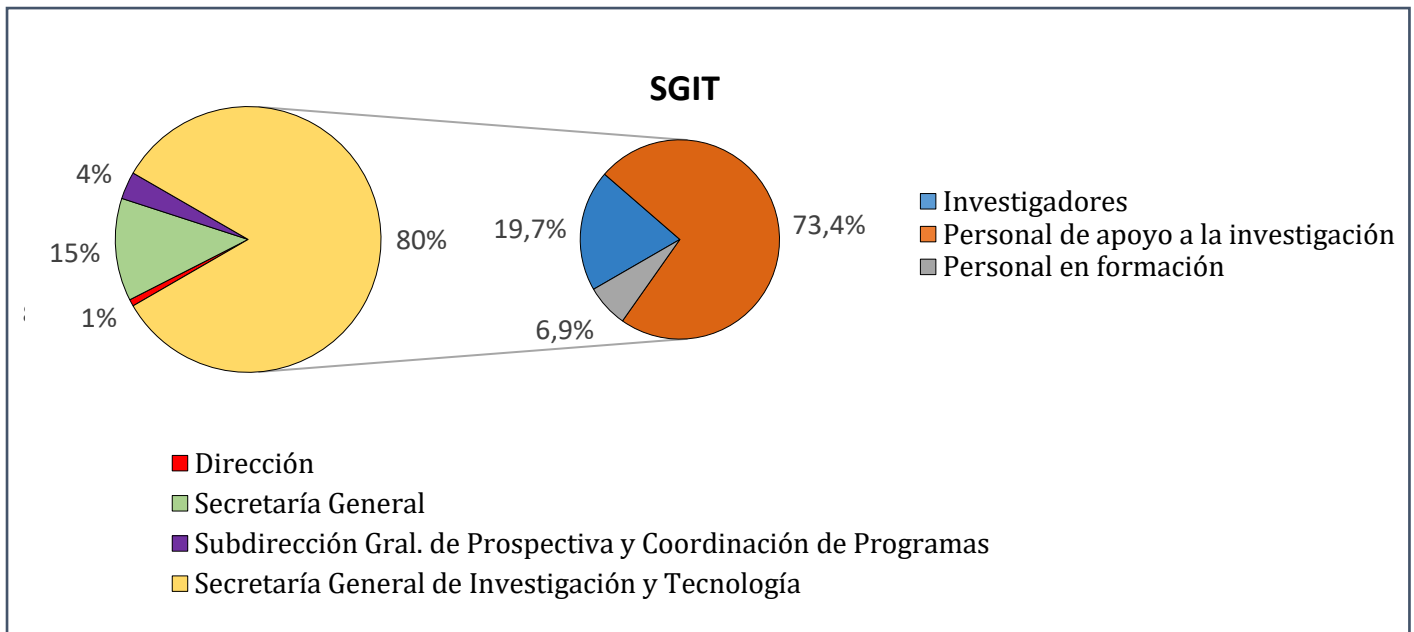

2.2 Objetivos y funciones

El INIA tiene la función de ejecución **I+D+i en las materias objeto de su competencia**. De acuerdo con ella, los objetivos del INIA son:

- Ejecutar proyectos de investigación científica en materia agraria y alimentaria, y promover la transferencia tecnológica.
- Promover la cooperación y coordinación de la investigación agraria y alimentaria, en particular, con las Comunidades Autónomas, a través de la Comisión Coordinadora de Investigación Agraria.
- Representar a España en Organismos de carácter científico y tecnológico en materia de investigación agraria y alimentaria, así como impulsar la cooperación nacional e internacional.

2.3 Ámbitos de actividad

La actividad del INIA se desarrolla fundamentalmente en 3 ámbitos:

a) Como Organismo Público de Investigación

El INIA desarrolla su labor de I+D+i en las siguientes áreas:

- Producción y Protección Vegetal.
- Producción y Sanidad Animal.
- Forestal.
- Calidad y Seguridad Alimentaria.
- Medio Ambiente.

b) Como coordinador nacional en materia de investigación agroalimentaria

El INIA identifica las necesidades futuras de la investigación agroalimentaria en nuestro país, que deberán ser abordadas a través de la investigación agraria. Con estos datos, establece las prioridades en las que se deben centrar los proyectos de investigación agroalimentaria en España.

Asimismo, se promueve la colaboración entre grupos de investigación y entre investigadores y empresas, a través de foros de colaboración público – privada especializados en áreas temáticas o en problemas concretos.

El INIA es responsable en el ámbito nacional de la coordinación en materia de investigación agroalimentaria. Para ello, trabaja de manera estrecha con el Ministerio de Agricultura, Pesca, Alimentación y Medio Ambiente y con las Direcciones Generales competentes en esta materia de las Comunidades Autónomas, conformando una *Comisión Coordinadora de Investigación Agraria* que identifica las prioridades en investigación, desarrollo e innovación dentro del sector agroalimentario, contrastando las opiniones de interés común.

c) En el ámbito internacional

El INIA es el organismo representante de la investigación agroalimentaria ante la Unión Europea, tanto en la Dirección General de investigación como en el comité permanente de investigación agraria de la Comisión Europea (SCAR).

En este ámbito de la Unión Europea, el compromiso para la difusión y el incremento de la participación de los grupos de investigación españoles en proyectos del Horizonte 2020 se mantiene, a través del Punto Nacional de Contacto y la oficina permanente del INIA en Bruselas.

Además, destaca la cooperación científica y tecnológica del INIA con Iberoamérica, mediante un foro permanente con los INIAs homólogos y como miembro del Fondo Regional de Tecnología Agropecuaria (FONTAGRO) para financiar los proyectos de I+D en temas de interés para Iberoamérica.

También mantiene una participación activa en programas estratégicos con el Grupo Consultivo para la Investigación Agrícola Internacional (CGIAR), una red internacional dedicada a la lucha para erradicar el hambre y la pobreza en el mundo.

Asimismo, el INIA lleva a cabo actividades de formación de carácter internacional, dirigidas hacia la cooperación con los países menos desarrollados.

3. ESTRUCTURA

Estructura del INIA

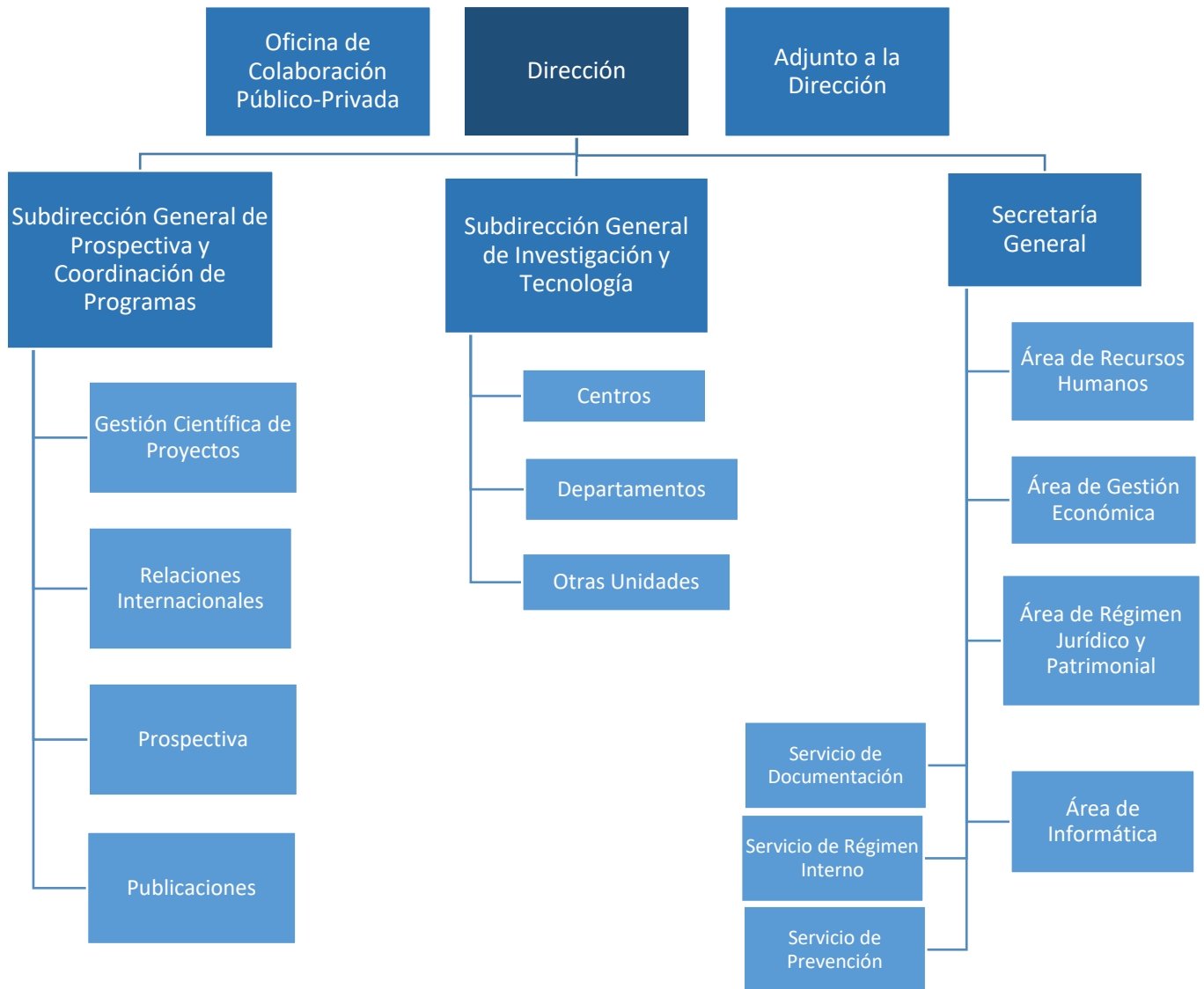

Organigrama de la Subdirección General de Investigación y Tecnología (SGIT)

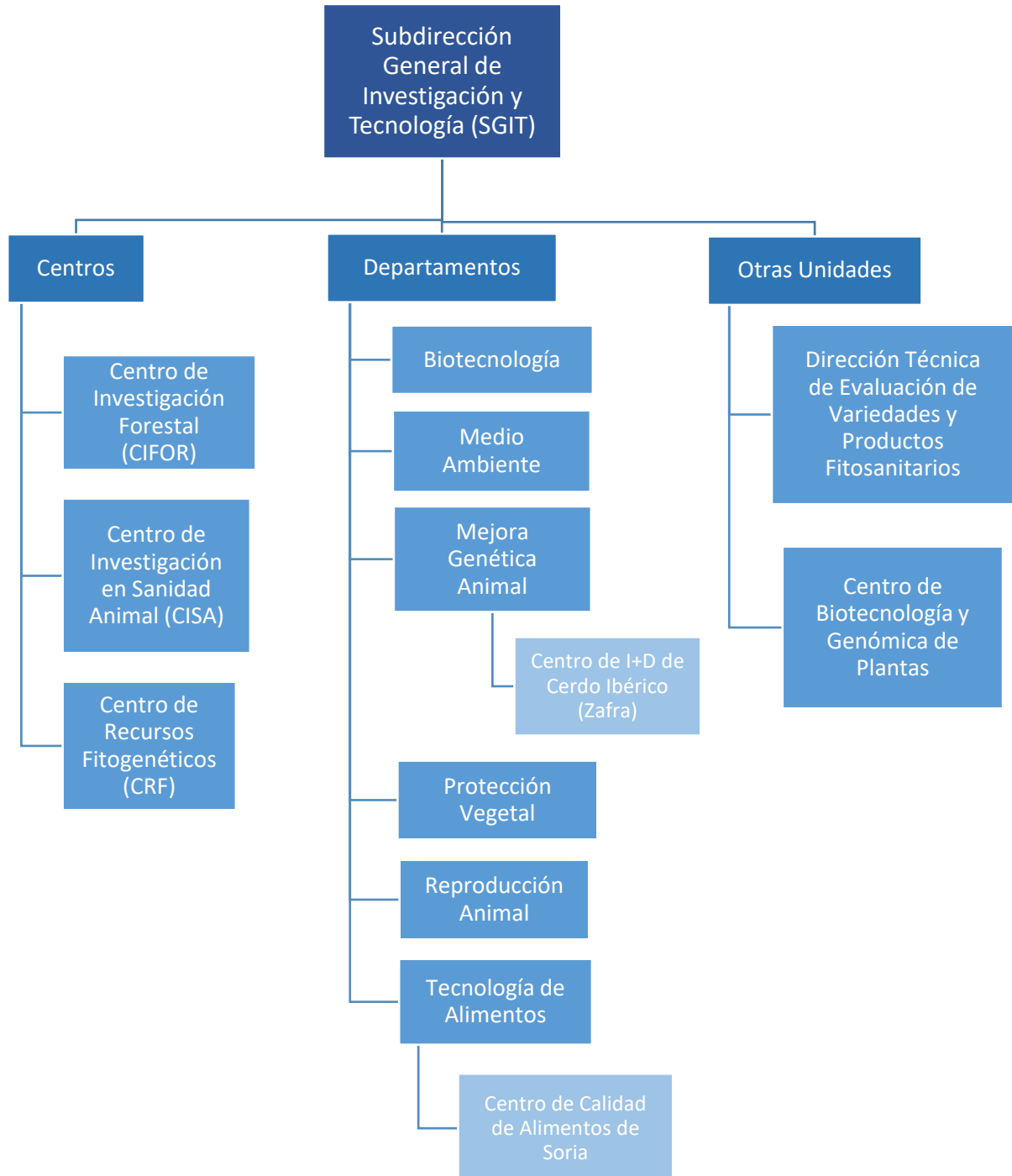

4. INSTALACIONES

4.1 El INIA y sus Centros

Las actividades de I+D en el INIA se desarrollan en los **Centros de investigación**, adscritos orgánicamente a la Subdirección General de Investigación y Tecnología. Estos Centros son:

- Centro de Investigación Forestal (CIFOR).
- Centro en Investigación en Sanidad Animal (CISA).
- Centro de Recursos Fitogenéticos (CRF).
- Dirección Técnica de Evaluación de Variedades y Productos Fitosanitarios.

La integran cuatro Centros de Ensayo de Evaluación de Variedades localizados en las provincias de Madrid, Murcia, Sevilla y Valencia, donde se estudian las diferentes especies, y la Estación de Ensayos de Semillas y Plantas de Vivero (Madrid).

Cuenta, además, con **6 Departamentos de Investigación**:

- Departamento de Biotecnología
- Departamento de Medio Ambiente
- Departamento de Mejora Animal
 - Centro de I+D de Cerdo Ibérico (Zafra)
- Departamento de Protección Vegetal
- Departamento de Reproducción Animal
- Departamento de Tecnología de Alimentos
 - Centro para la Calidad de Alimentos (Soria)

Además de los anteriormente citados, cuenta con:

- Centro de Biotecnología y Genómica de Plantas en el Campus de Montegancedo, en Pozuelo de Alarcón (Madrid); la titularidad está compartida con la Universidad Politécnica de Madrid (UPM)

En la siguiente tabla, se resumen los centros dedicados a la investigación y su ubicación:

Relación de los distintos Centros y Departamentos pertenecientes al INIA

Nombre del Centro / Departamento	Ubicación	Contacto
Centro de Investigación Forestal (CIFOR)	Avda. Padre Huidobro, km. 7,5 (Madrid)	91 347 67 80
Centro de Investigación en Sanidad Animal (CISA)	Ctra. de Algete a El Casar de Talamanca s/n (Valdeolmos - Madrid)	91 620 23 00
Centro de Recursos Fitogenéticos (CRF)	A-2, km. 36 (Alcalá de Henares - Madrid)	91 881 92 86
Dpto. de Biotecnología	Avda. Padre Huidobro, km. 7,5 (Madrid)	91 347 14 97
Dpto. de Medio Ambiente	Avda. Padre Huidobro, km. 7,5 (Madrid)	91 347 39 96
Dpto. de Mejora Genética Animal	Avda. Padre Huidobro, km. 7,5 (Madrid)	91 347 37 59
Dpto. de Protección Vegetal	Avda. Padre Huidobro, km. 7,5 (Madrid)	91 347 68 38
Departamento de Reproducción Animal	Avda. Puerta de Hierro nº12 local 10 (Madrid)	91 347 40 20
Dpto. de Tecnología de Alimentos	Avda. Padre Huidobro, km. 7,5 (Madrid)	91 347 67 71
Dirección Técnica de Evaluación de Variedades y Productos Fitosanitarios (DTEVPF): "Semillas"	Avda. Padre Huidobro, km. 7,5 (Madrid)	91 347 14 73
Estación de Ensayos de Semillas y Plantas de Madrid (DTEVPF)	Avda. Padre Huidobro, km. 7,5 (Madrid)	91 347 14 73
Centro de Evaluación de Variedades de Madrid: Finca Casa Concha (DTEVPF)	Ctra. de Aranjuez a Colmenar de Oreja, km. 7,5 (Colmenar de Oreja - Madrid)	91 894 12 29
Centro de Evaluación de Variedades de Murcia: Finca "Hacienda Nueva". El Chaparral - Cehegín (DTEVPF)	Finca "Hacienda Nueva". Apartado de correos 108; 2050 - La Alberca (Murcia)	968 84 35 04
Centro de Evaluación de Variedades de Sevilla: Finca "El Majano"	Pza. España, Sector 3 - Plana 1ª (Sevilla)	95 429 88 69
Centro de Evaluación de Variedades de Valencia: Finca Mestalla	C/ Joaquín Ballester, 39, 8º (Valencia)	96 307 96 03
Centro mixto INIA-UPM de Biotecnología y Genómica de Plantas (CBGP)	Campus de Montegancedo. Ctra. M-40, km 38 (Pozuelo de Alarcón - Madrid)	91 452 49 00
Centro de Calidad de Alimentos de Soria (CCA) - Dpto. de Tecnología de Alimentos	C/ José Tudela s/n. Campus Universitario Duques de Soria (Soria)	975 23 32 04
Finca "La Canaleja" (CRF)	A-2, km.36 (Alcalá de Henares - Madrid)	91 889 29 43
Centro de I+D de Cerdo Ibérico - Dpto. de Mejora Genética Animal	Ctra. Extremadura 101. Los Santos km 4,7 (Zafra - Badajoz)	924 56 34 00

4. INSTALACIONES

Ubicación de los distintos Centros pertenecientes al INIA

Leyenda

- 1. Sede INIA - PH-1
- 2. Dpto. Reproducción Animal
- 3. Centro de Recursos Fitogenéticos
- 4. Centro de Investigación en Sanidad Animal
- 5. Biotecnología y Genómica de Plantas
- 6. Finca Casa Concha
- 7. Finca Hacienda Nueva
- 8. Finca El Majano
- 9. Finca Mestalla
- 10. Centro de I+D de Cerdo Ibérico
- 11. Centro de Calidad de los Alimentos

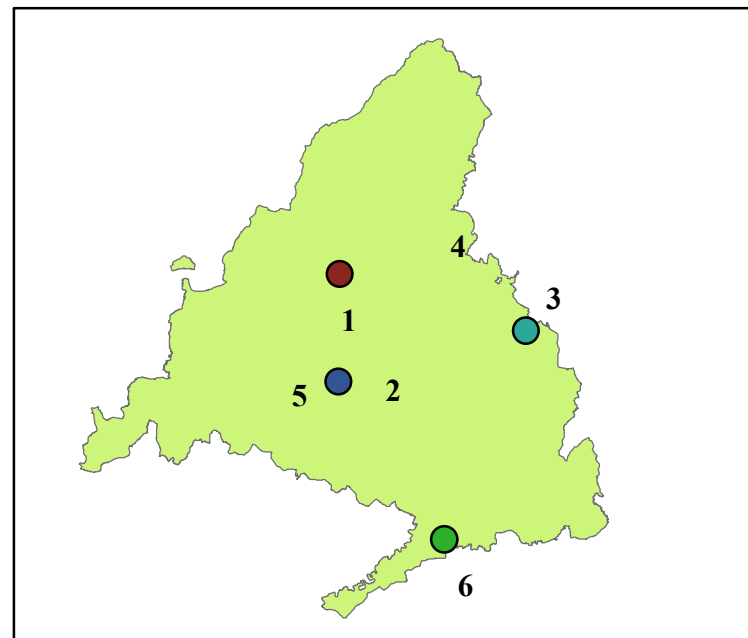

4.2 Sedes del INIA: Localización y Accesos

4.2.1 Sede Principal (Puerta de Hierro - 1)

Situación y acceso

La dirección de la finca del INIA PH-1 es **Avenida del Padre Huidobro 7**, Madrid (salida en el km 8 de la A6 Madrid-La Coruña).

De forma más detallada, el INIA se sitúa a la salida de Madrid por la autovía A-6 (Carretera de La Coruña o Avenida del Padre Huidobro), tras cruzar el Río Manzanares a pocos kilómetros de la Ciudad Universitaria. Existe una puerta de acceso para peatones o ciclistas desde el carril-bici paralelo a la orilla del río, y otra que da a una pasarela sobre la A-6 que comunica con paradas de autobús de línea y con un camino peatonal que lleva hacia las facultades de la Ciudad Universitaria.

Acceso con vehículo particular:

Para acceder en vehículo a motor, se abandona la A-6, dirección A Coruña, en la salida km 8 (Hipódromo), para seguir una carretera señalada hacia el INIA, al sur de autovía, conforme al plano adjunto.

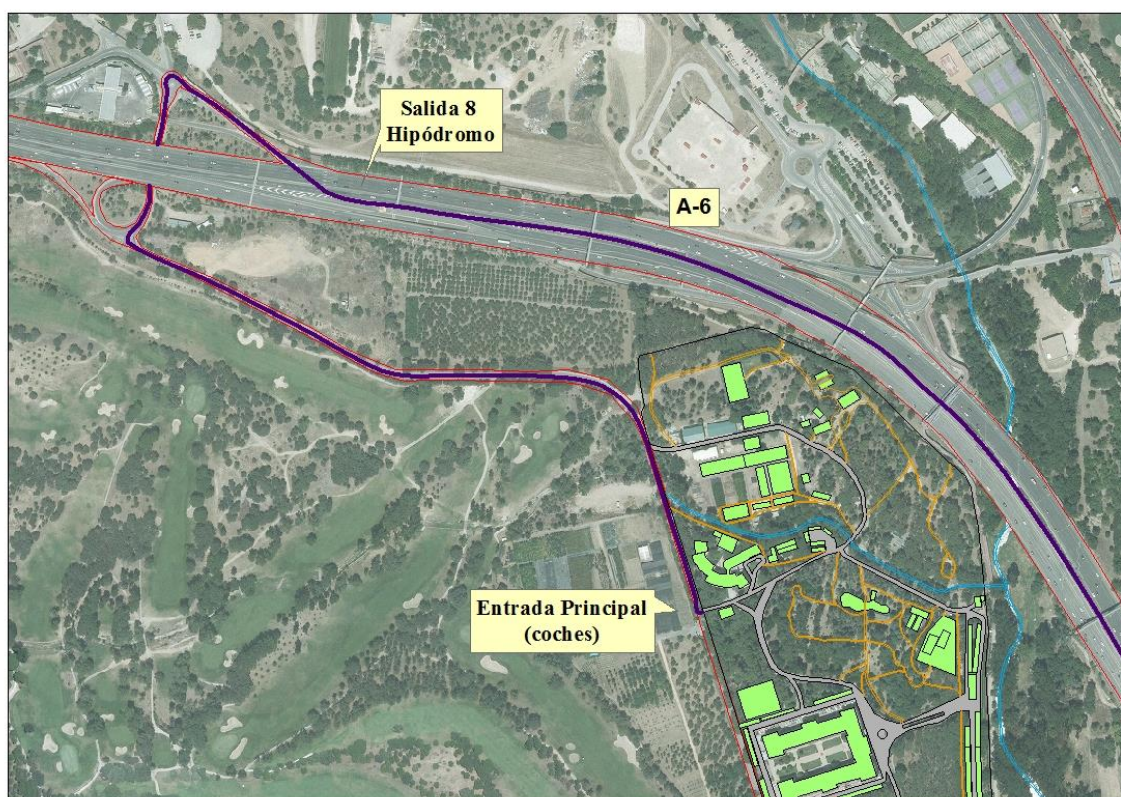

Acceso con transporte público

En transporte público (autobuses EMT), existen varias líneas de autobús que se aproximan al INIA

Línea 162 (Moncloa - El Barrial para llegar)

- Parada 4308 Av. Padre Huidobro/Pte. San Fernando. A continuación, se debe cruzar la pasarela sobre la A-6 para acceder al INIA.

Línea 83 (Barrio del Pilar – Moncloa para llegar y dirección inversa al volver)

Línea 133 (Callao – Mirasierra para llegar y dirección inversa al volver)

- Ambas en la parada 1341 Parque Deportivo Pta. De Hierro en la M-30. Después, tras salir de la puerta peatonal lateral del INIA, se debe cruzar la pasarela de la Autopista A-6 y el puente de piedra de San Fernando sobre el río Manzanares.

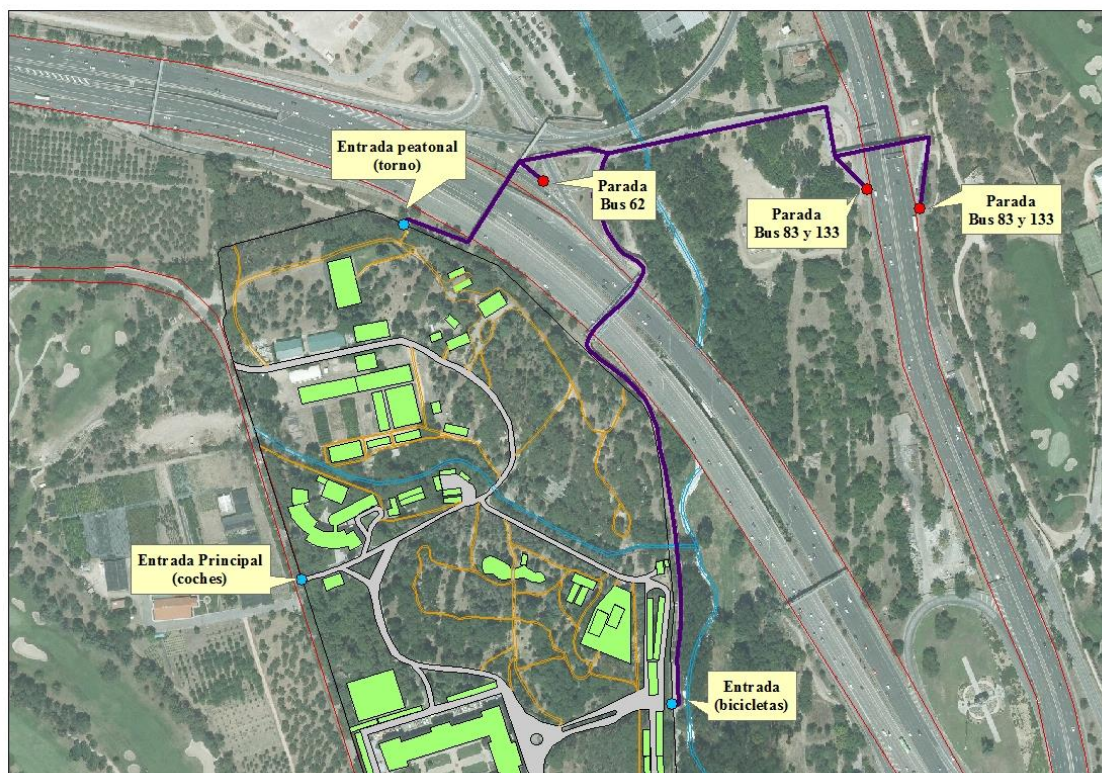

Acceso con autocares INIA

Además, el INIA fleta una serie de autocares para sus centros de Madrid en los que no hay acceso directo con transporte público. Únicamente los pueden utilizar los trabajadores de la institución.

Para llegar a **PH-1**, se puede salir desde dos puntos:

Argüelles: C/ Princesa, 41 (en la parada de taxis enfrente del Corte Inglés)

Moncloa: C/ Princesa, 92 (Intercambiador de Moncloa)

Los horarios son los siguientes:

Invierno			
Días	Salida desde Argüelles	Salida desde Moncloa	Regreso desde INIA
L - J	7.45	8.30	15.00
	8.00		15.30*
			18.00
V	7.45	8.30	14.30
	8.00		15.30

* Este autobús realizará una parada anteriormente (15.20), si fuera necesario, en la finca de Puerta de Hierro II.

Verano			
Días	Salida desde Argüelles	Salida desde Moncloa	Regreso desde INIA
L - V	7.45	8.30*	14.30
	8.00		15.00

* Este autobús hará una parada, si fuese necesario (se debe avisar), en la finca de Puerta de Hierro II (parada de autobuses de la Facultad de Veterinaria; Ctra. La Coruña, km. 5).

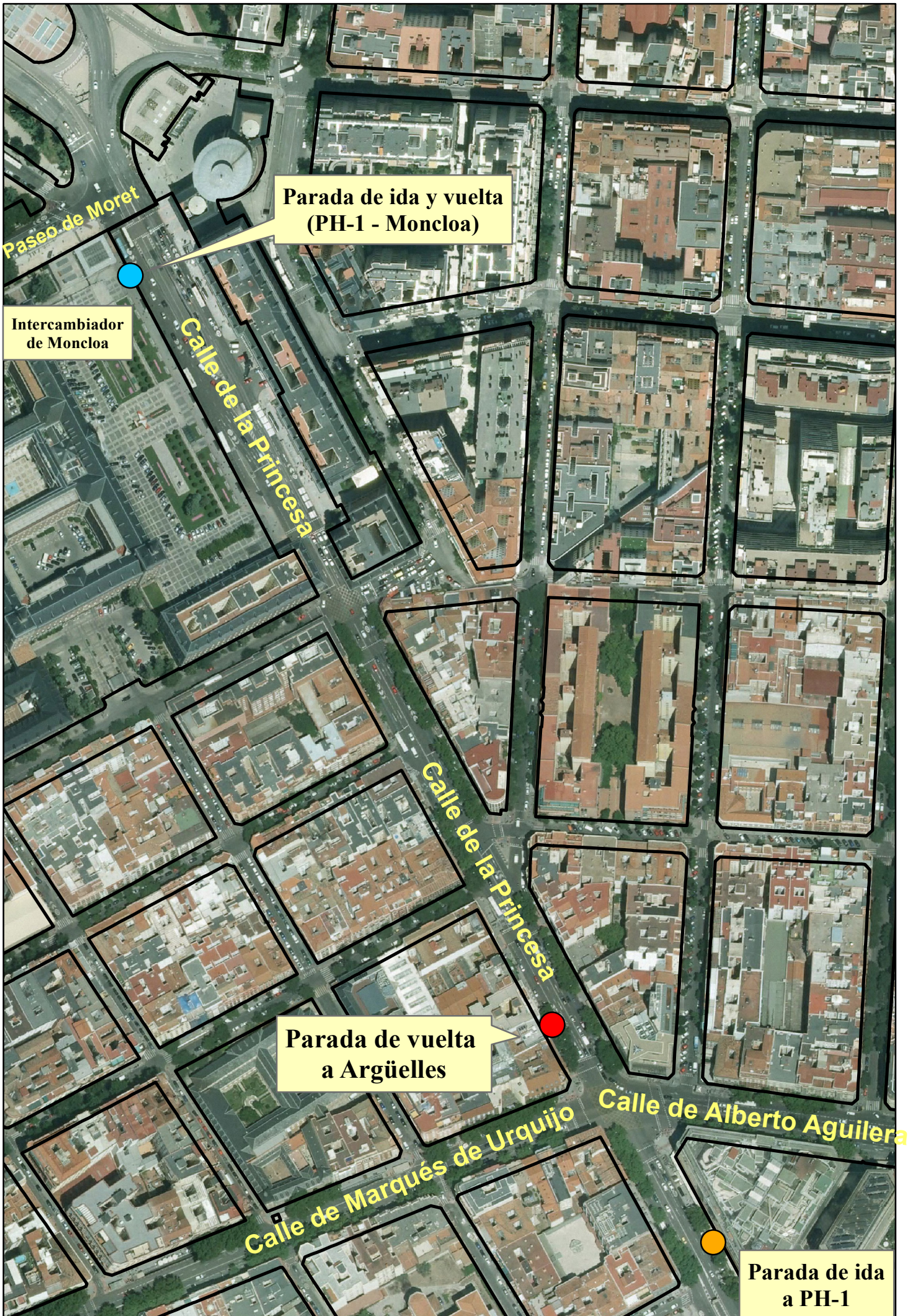

Paseo de Moret

Parada de ida y vuelta
(PH-1 - Moncloa)

Intercambiador
de Moncloa

Calle de la Princesa

Calle de la Princesa

Parada de vuelta
a Argüelles

Calle de Marqués de Urquijo

Calle de Alberto Aguilera

Parada de ida
a PH-1

Edificios:

La finca de Puerta de Hierro I está formada por los siguientes edificios principales:

- Edificio Principal
- Edificio de Celulosas (CIFOR)
- Edificio de Maderas (CIFOR)
- Edificio de Semillas (DTVEPF)
- Edificio del Corcho (CIFOR)
- “Casita de madera” (CIFOR)



Edificio Principal



Edificio de Celulosas



Edificio de Semillas



Edificio del Corcho



Edificio de Maderas



La casita de madera

Ubicación de los edificios de la finca del INIA (PH-1)



ENTRADA

- Sede Central**
 - Edificio Principal
- CIFOR**
 - Edificio de Celulosas
 - Edificio de Maderas
 - Edificio del Corcho
 - La Casita de Madera
- DTEVPF**
 - Edificio de Semillas
- Dpto. de Tecnología de Alimentos**
 - Laboratorio de Tecnología de Alimentos
 - Planta de Tecnología de Alimentos
- Otros edificios**
 - Garita de Seguridad
 - Invernaderos
 - Guardería
 - Taller de empleo
 - Aparcamiento

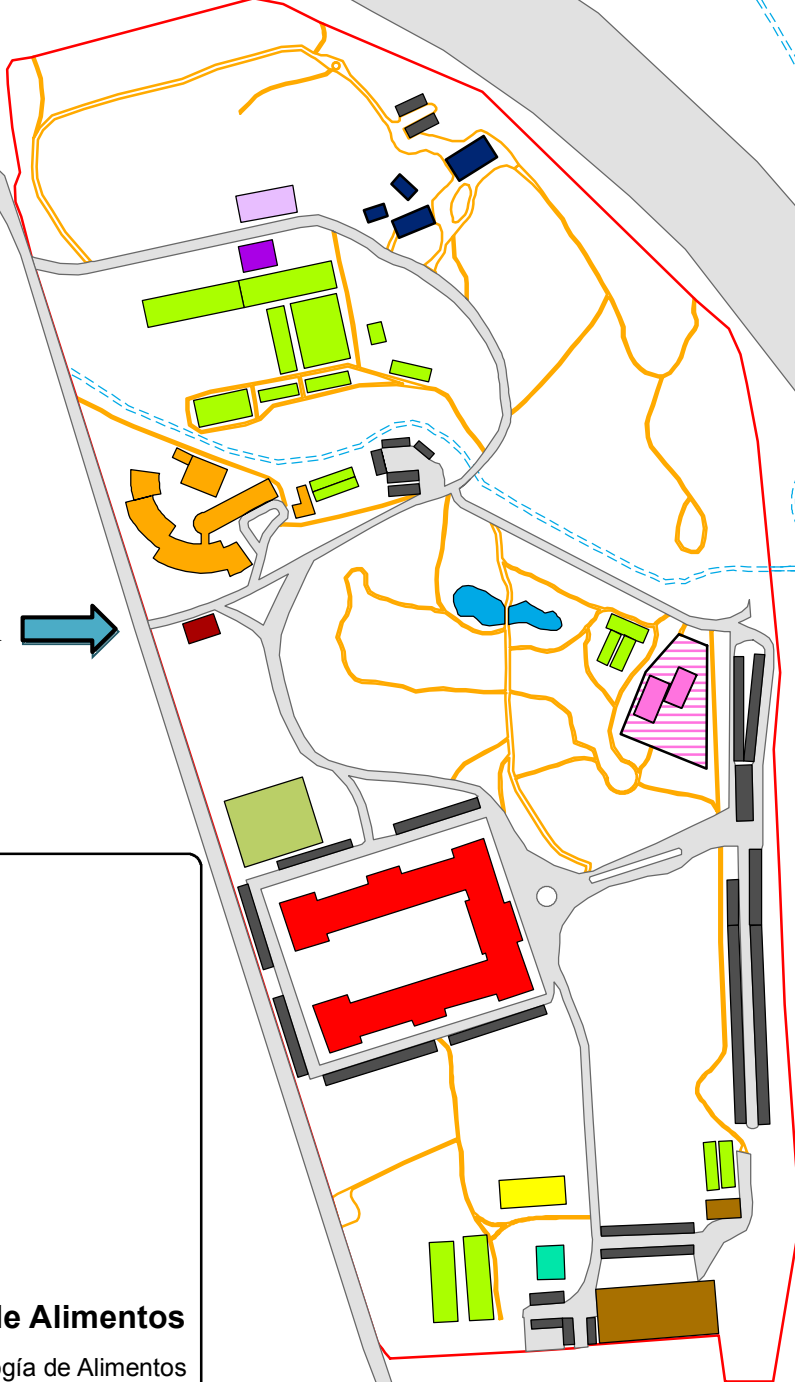

Distribución del edificio principal del INIA

El edificio principal se compone de 3 plantas con la siguiente distribución:

Planta 2:

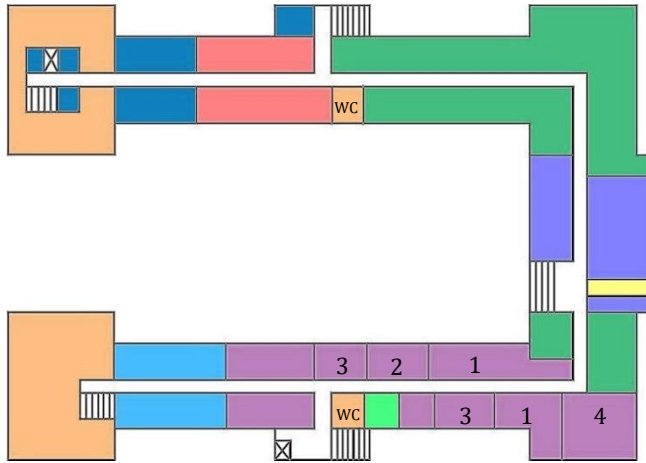

- Informática
- Dpto. Mejora Genética Animal
- Subdirección Gral. de Investigación y Tecnología (S.G.I.T.)
- Dirección
- Secretaría General
 1. Régimen Interior
 2. Régimen Legal y de Patrimonio
 3. Servicio de Prevención
 4. Caja Pagadora
- Servicio Médico (Aparato desfibrilador)
- Subdirección Gral. de Prospectiva y Coordinación de Programas

Planta 1:

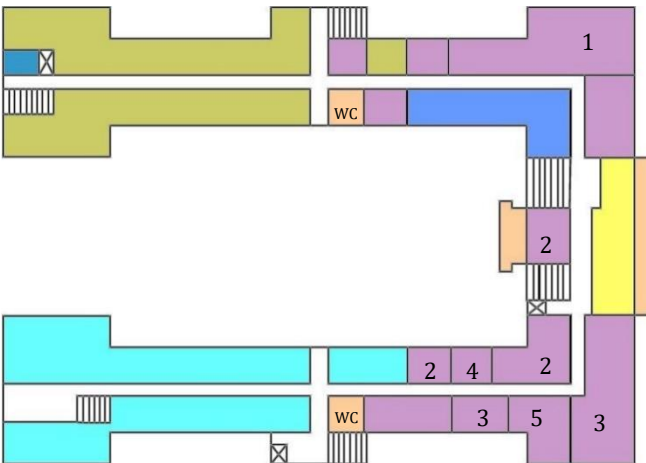

- Dpto. Tecnología de Alimentos
- Secretaría General
 1. Servicio de Biblioteca y Documentación
 2. Área de Recursos Humanos
 3. Área de Coordinación Administrativa y Gestión Financiera
 4. Prevención laboral
 5. Servicio de Control de Subvenciones y Contabilidad
- Intervención Delegada
- Dirección
- Dpto. de Biotecnología

Planta baja:

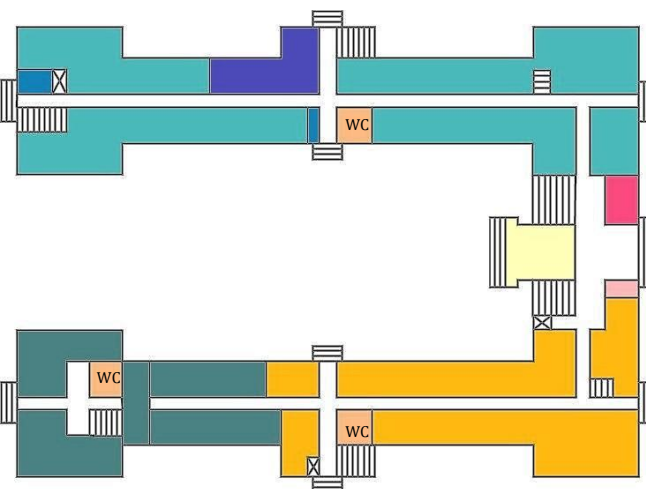

- Dpto. de Medio Ambiente
- Cafetería
- Registro
- Información
- Salón de Actos
- Dpto. de Protección Vegetal
- Prospectiva y Coordinación de Programas

4.2.2 Departamento de Reproducción Animal (PH-II)

Acceso con transporte público

Se utiliza el transporte público por norma general, ya que hay parada de autobús cerca del recinto. No obstante, se puede solicitar que uno de los autobuses que se dirige a PH-I pare en PH-II, como ha quedado mencionado en la tabla anterior.

Existen varias líneas de autobús de la EMT, dos de las cuales coinciden con las que se aproximan a PH-I.

Línea 83 (Moncloa – Barrio del Pilar y viceversa)

Línea 133 (Callao – Mirasierra y viceversa)

- En la parada 1340 Ctra. Madrid al Pardo

Acceso con vehículo particular:

Desde la autopista A-6 dirección A Coruña, se toma la salida 6 (M-30/E-5/A-1/El Pardo/Calle Sinesio Delgado), eligiendo el carril izquierdo puesto que el derecho es de uso exclusivo para autobuses.

Continuar por Avenida de Puerta de Hierro y hacer un giro a la derecha en dirección a la Facultad de Veterinaria.

Proseguir por la calle Senda del Rey hasta encontrar la entrada del Departamento de Reproducción Animal a la derecha.

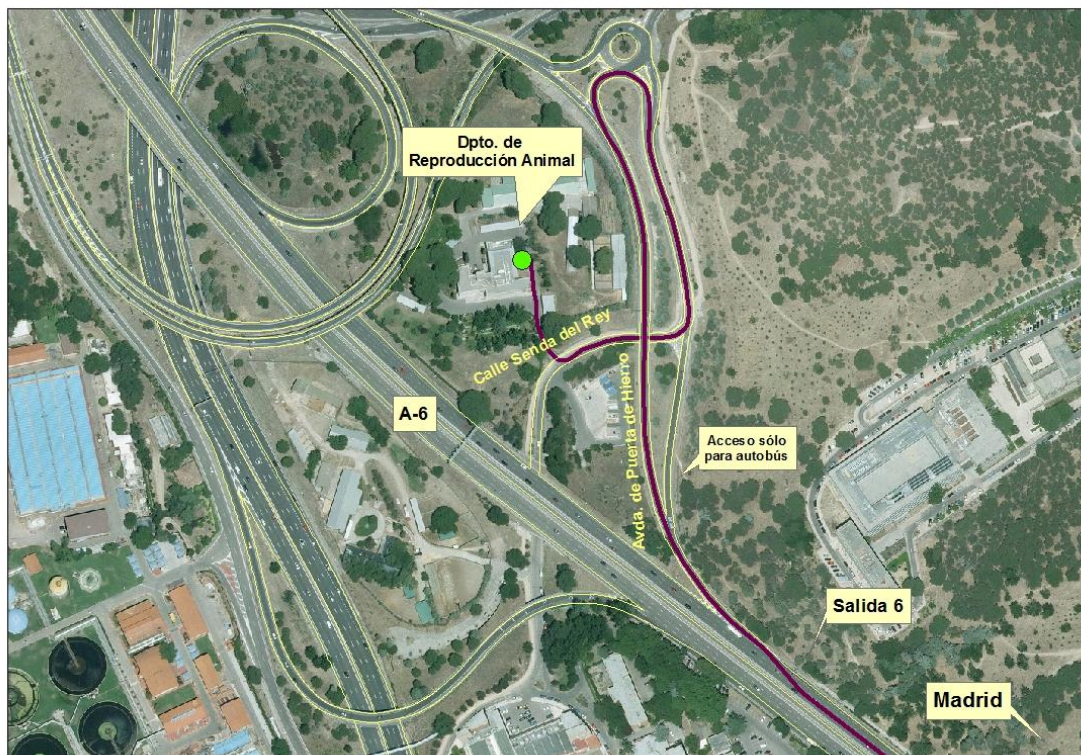

4.2.3 Centro de Investigación en Sanidad Animal (CISA)

Acceso con autocares del INIA

Los autobuses salen de Ronda de Valencia, 5

Inverno		
Días	Salida desde Madrid	Regreso desde el CISA
L-J	7.30	16.30
V		14.30

Verano		
Días	Salida desde Madrid	Regreso desde el CISA
L-V	7.30	14.30

El autobús del INIA realizará las siguientes paradas, a la ida, en caso necesario:

- Paseo Infanta Isabel, nº2
- Paseo de la Castellana nº110, esquina con Calle de Joaquín Costa
- Paseo de la Castellana, nº212
- Estación de Chamartín

A la vuelta, las paradas son éstas:

- Estación de Chamartín
- Calle Mateo Inurria, esquina con Paseo de la Castellana
- Paseo de la Castellana, esquina con Raimundo Fernández Villaverde
- Glorieta de Atocha



Acceso con vehículo particular

Partiendo de la A-1, tomar la salida 23 (M-100 / Cobena / Algete)

- Continuar recto por Carretera de Burgos / N-I
- A continuación, son varias las rotondas que se deben cruzar, en dirección M-100, M-106 y M-123.
- Una vez pasado Valdeolmos, continuar por la carretera M-123 (Carretera de Algete El Casar de Talamanca) hasta ver a la derecha el edificio del CISA

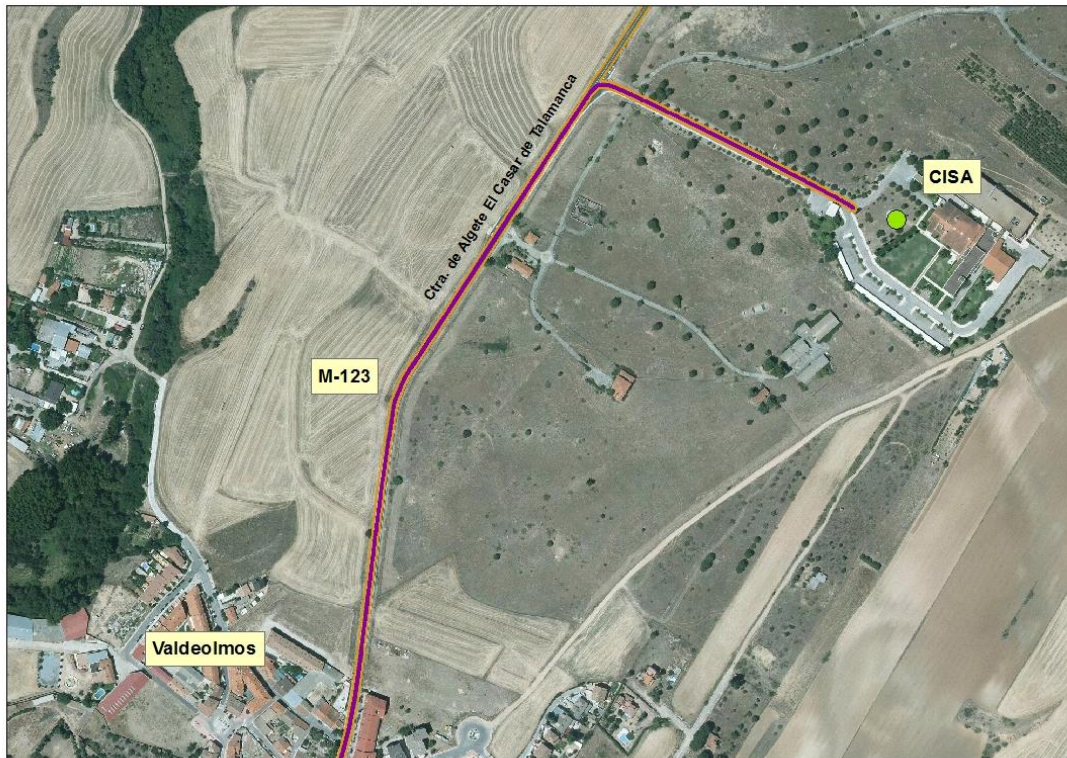

4.2.4 Centro de Recursos Fitogenéticos (CRF)

Acceso con autocares del INIA

Los autobuses del INIA salen desde C/ Francisco Silvela esquina con C/ Príncipe de Vergara, acera impar (frente a gasolinera BP) al lado del Intercambiador de Avenida de América.

Invierno		
Días	Salida desde Madrid	Regreso desde el CRF
L-J	7.30	15.45
V		14.30

Verano		
Días	Salida desde Madrid	Regreso desde el CRF
L - V	7.30	14.30

Ambos autobuses (tanto a la ida como a la vuelta), harán las siguientes paradas si fuera necesario:

- Puente Cea (N-II km 5,8)
- Canillejas (N-II km 9,5)
- Vía Complutense, esquina con Parque O'Donnell (Alcalá de Henares)
- Vía Complutense, esquina con Calle Marqués Alonso Martínez (Alcalá de Henares).
- Centro Comercial "Los Cuadernillos"
- Centro de Recursos Fitogenéticos (La Canaleja) – Granja Avícola.



Acceso con vehículo particular

Partiendo de la carretera E-90/A-2 dirección Zaragoza, las instrucciones son las siguientes:

- Tomar la salida 32 (Alcalá / Campus Universitario / Hospital / Meco) y continuar por la vía de servicio.
- Continuar por la vía de servicio unos 4 km siguiendo las señales de “campo de golf” y al llegar a la bifurcación, tomar la vía de la derecha (E-90/A-2/Madrid)
- En la rotonda, tomar la primera salida señalada como “Finca” aunque haya una señal de prohibido el paso a toda persona ajena a la finca.
- Continuar por la carretera hasta llegar al CRF.

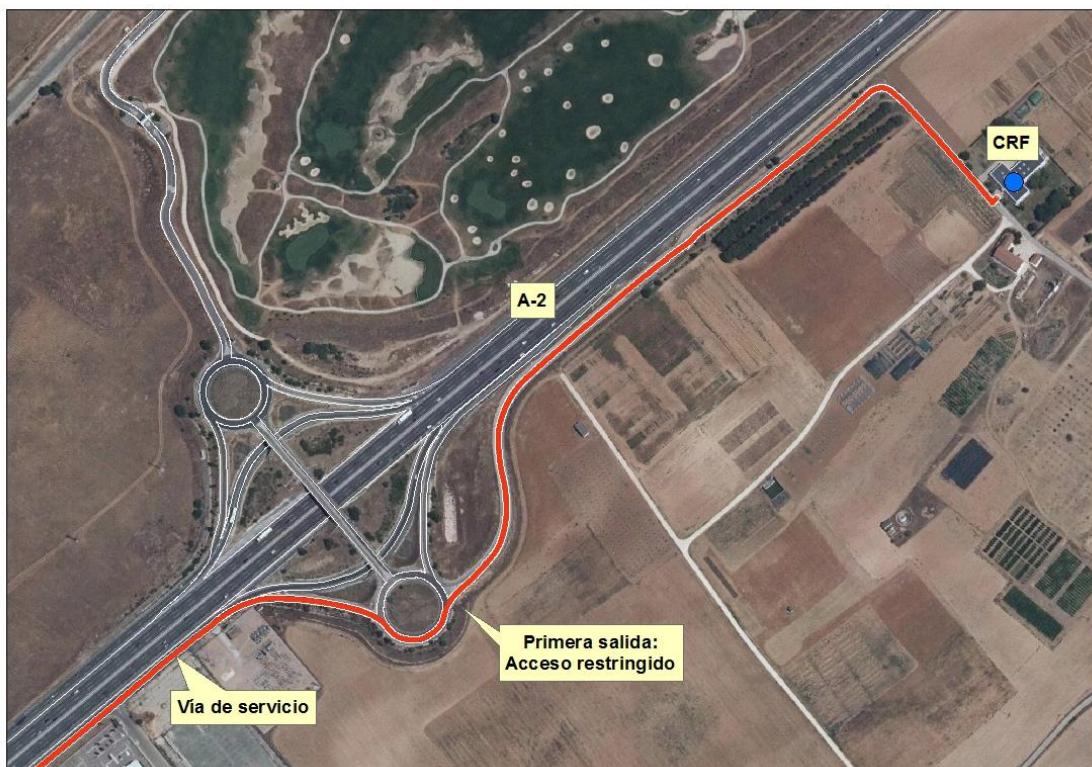

5. SEGURIDAD Y PREVENCIÓN DE RIESGOS LABORALES

El Servicio de Prevención del INIA lleva a cabo la integración de la prevención de riesgos laborales dentro del sistema general de gestión del Organismo.

Todas las responsabilidades y funciones de los diferentes niveles jerárquicos quedan recogidas en el **Manual de Prevención de Riesgos Laborales del INIA**, que podrá encontrar en el apartado de Prevención de Riesgos Laborales en la Intranet:

<http://www.inia.es/inia/index.jsp?pageToLoad=INTRANET>

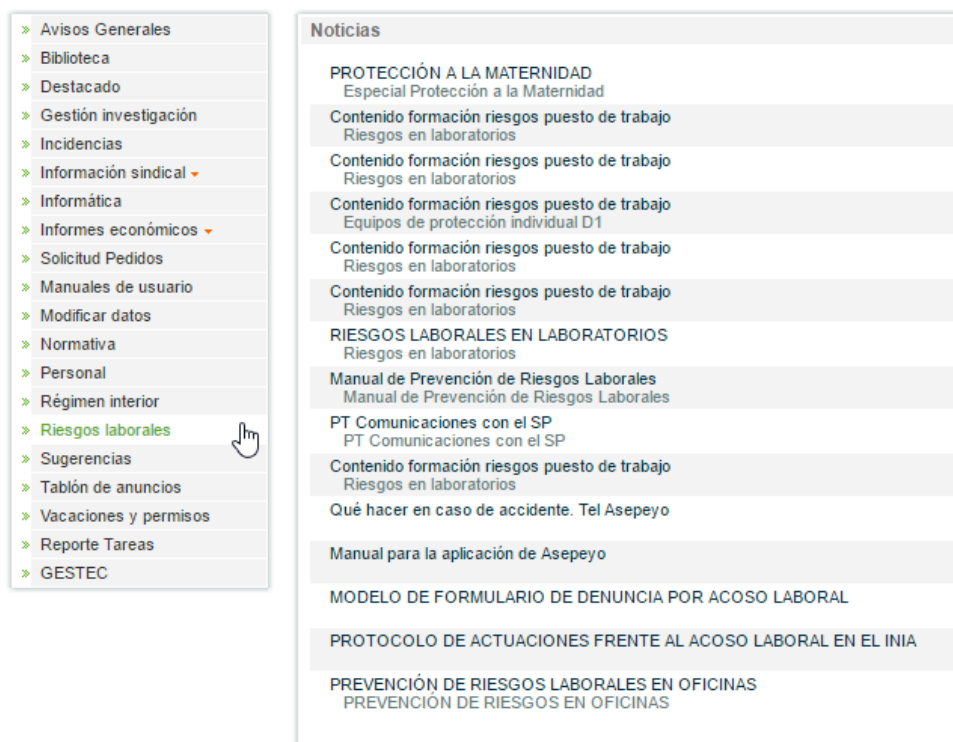

The screenshot shows the INIA Intranet interface. On the left is a vertical navigation menu with various categories, including 'Riesgos laborales' which is highlighted with a mouse cursor. On the right is a 'Noticias' (News) section containing a list of articles related to labor safety and risk prevention, such as 'PROTECCIÓN A LA MATERNIDAD', 'Manual de Prevención de Riesgos Laborales', and 'PREVENCIÓN DE RIESGOS LABORALES EN OFICINAS'.

La modalidad de organización preventiva se constituye en un Servicio de Prevención Propio, que asume 3 de las 4 especialidades preventivas:

- Seguridad en el Trabajo.
- Higiene Industrial y Ergonomía.
- Psicología.

La especialidad de Medicina del Trabajo se lleva a cabo a través de la contratación de un Servicio de Prevención Ajeno que, entre otras cosas, se encarga de realizar la vigilancia de la salud periódica de los trabajadores, en función de puesto del trabajo que desempeñan.

El Comité de Seguridad y Salud del INIA es un órgano colegiado de participación destinado a la consulta regular y periódica de las actuaciones del INIA en materia de Prevención de Riesgos Laborales. Su función es facilitar el intercambio de puntos de vista entre las partes creando un foro estable de diálogo ordenado. Se reúne, al menos, trimestralmente o cuando lo solicite alguna de las partes.

- *Contacto: Servicio de Prevención(Extensión: 4154)*

6. OTRA INFORMACIÓN DE INTERÉS

6.1 ¿Qué hacer cuando se viene por primera vez al INIA?

A la hora de formalizar un contrato:

1. En primer lugar, hay que dirigirse al área de Recursos Humanos (Secretaría General) situada en la primera planta a mano derecha.
 - *Contacto: Área de Recursos Humanos (Extensión: 3977)*
2. Después, es necesario solicitar la tarjeta del INIA para poder tener acceso al edificio y hay que dirigirse a la segunda planta, área de RRHH (Régimen Interior), donde allí mismo toman un foto y expiden la tarjeta correspondiente.
 - *Contacto: Régimen Interior (Extensión: 4191)*

Una vez finalizado el proceso, hay otra serie de gestiones que deben efectuarse:

1. Solicitud de una cuenta de email, para lo cual hay que dirigirse al área de informática y rellenar el impreso correspondiente:
 - *Contacto: Área de Informática (Extensión: 6813)*
2. Si se desea una tarjeta identificativa para acceso con coche porque sea éste el transporte habitual, habrá que solicitarla en el Área de RRHH (Régimen Interior).
 - *Contacto: Servicio de Régimen Interior (Extensión: 4191)*

Se adjunta el siguiente plano para facilitar los contactos mencionados:

Planta 1:

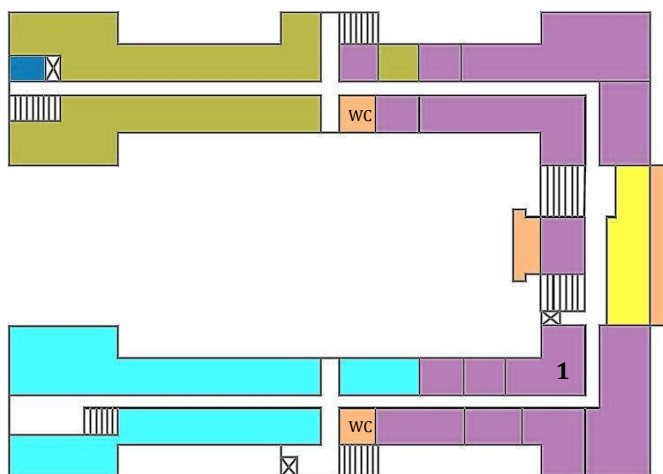

- Secretaría General
- 1. Recursos Humanos: formalización del contrato

Planta 2:

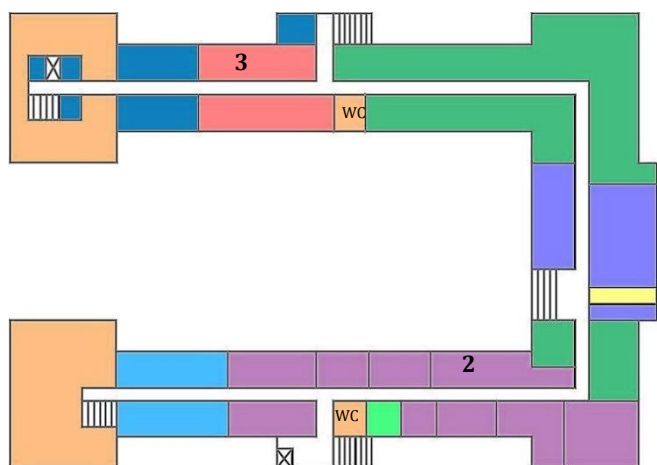

- Secretaría General
- 2. Régimen Interior: tarjeta de acceso
- 3. Informática: solicitar email

6.2 Solicitud de material

El material (ordenador y teléfono) se han de solicitar desde el propio departamento en el que quede ubicado el trabajador, cuyo responsable debe prever lo que sea necesario.

6.3 Obligaciones del personal contratado

El contrato a cargo de un proyecto de investigación debe:

- Cumplir con el horario establecido en el organismo que es de 37,5 horas a la semana. Para ello debe registrar la llegada y la salida mediante la tarjeta del INIA para estimar las horas diarias trabajadas.

- Informar al responsable del proyecto al cargo del que está contratado de cualquier actividad que realice.
- Informar a su superior de sus ausencias aunque estén justificadas a través de la Intranet.

6.4 Servicio médico

El INIA dispone de un servicio médico y de enfermería, en caso de cualquier incidencia o consulta. A continuación se señalan los horarios que hay en función del centro correspondiente.

Sede Principal (PH-I)

Consulta médica	
Días	Horas
Lunes y miércoles	9:00 - 11:30
Martes, jueves y viernes	9:00 - 12:00
Consulta enfermería	
Lunes a viernes	9:00 - 12:00

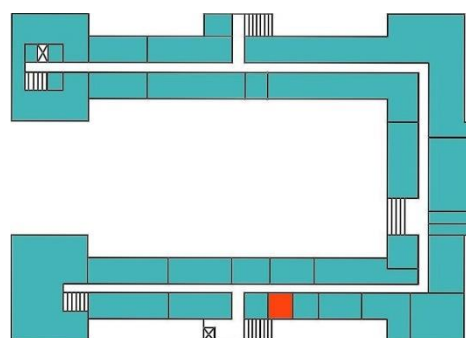

Departamento de Reproducción Animal (PH-II)

Consulta médica	
Días	Horas
Viernes	12:15 - 13:15
Consulta enfermería	
Viernes	12:15 - 13:15

Centro de Investigación en Sanidad Animal (CISA)

Consulta médica	
Días	Horas
Martes y Jueves	12:00 - 14:00
Consulta enfermería	
Martes	9:00 - 14:00
Jueves	12:00 - 14:00

Centro de Recursos Fitogenéticos (CRF)

Consulta médica	
Días	Horas
Lunes y Miércoles	12:30 – 13:30
Consulta enfermería	
Lunes y Miércoles	12:30 – 13:30

6.5 Web del INIA

El Instituto dispone de una página web, cuya dirección es: <http://www.inia.es/>

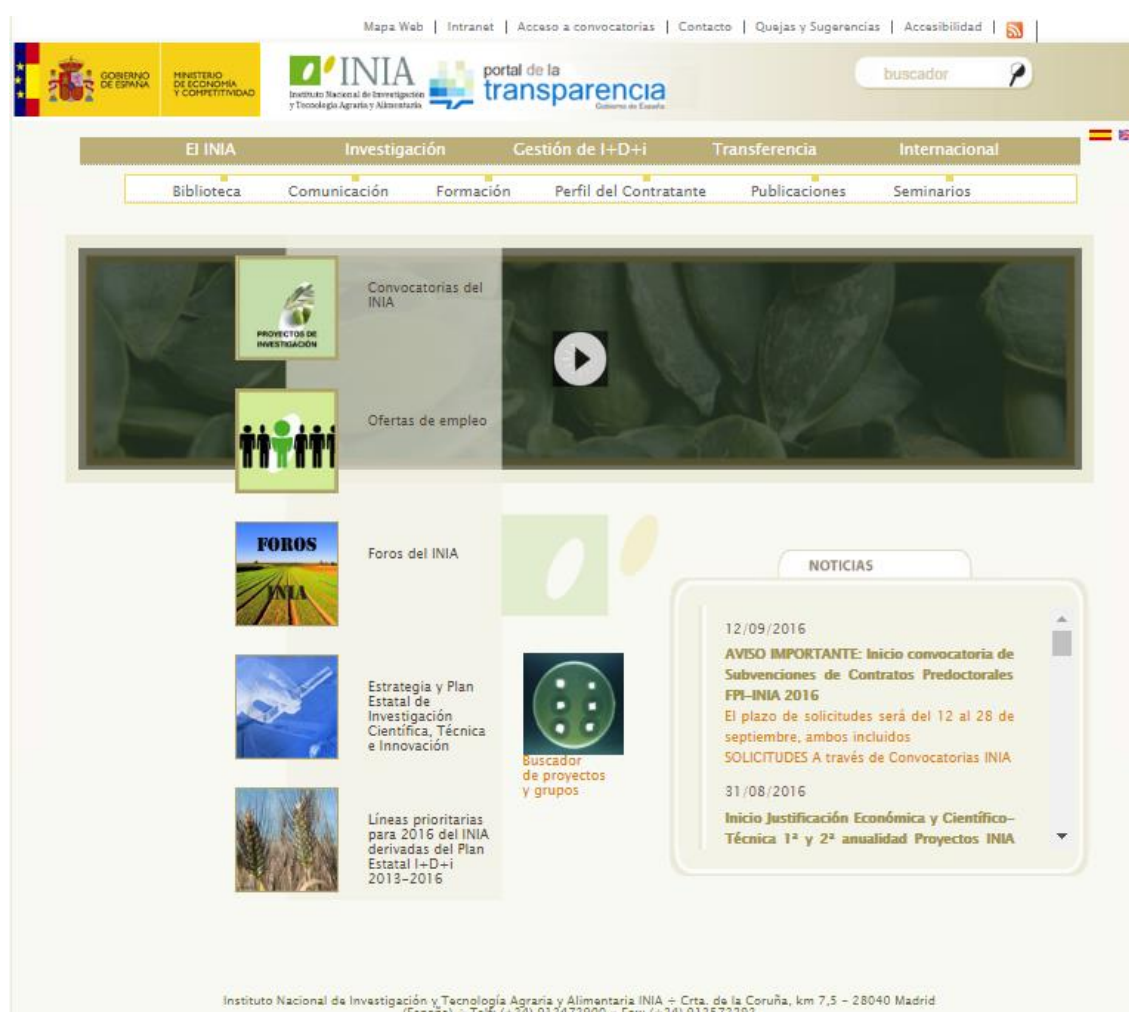

The screenshot shows the INIA website homepage. At the top, there are navigation links: Mapa Web, Intranet, Acceso a convocatorias, Contacto, Quejas y Sugerencias, and Accesibilidad. The header includes the logos of the Spanish Government (GOBIERNO DE ESPAÑA) and the Ministry of Economy and Competitiveness (MINISTERIO DE ECONOMÍA Y COMPETITIVIDAD), along with the INIA logo and the 'portal de la transparencia' logo. A search bar labeled 'buscador' is located on the right. Below the header, there are main navigation tabs: El INIA, Investigación, Gestión de I+D+i, Transferencia, and Internacional. A secondary navigation bar includes: Biblioteca, Comunicación, Formación, Perfil del Contratante, Publicaciones, and Seminarios. The main content area features several sections: 'Convocatorias del INIA' with a 'PROYECTOS DE INVESTIGACIÓN' icon, 'Ofertas de empleo' with a group of people icon, 'FOROS' with a field icon, 'Foros del INIA', 'Estrategia y Plan Estatal de Investigación Científica, Técnica e Innovación' with a microscope icon, and 'Líneas prioritarias para 2016 del INIA derivadas del Plan Estatal I+D+i 2013-2016' with a plant icon. A 'NOTICIAS' section on the right contains two news items: one dated 12/09/2016 about the start of the 'Subvenciones de Contratos Predoctorales FPI-INIA 2016' and another dated 31/08/2016 about the 'Inicio Justificación Económica y Científico-Técnica 1ª y 2ª anualidad Proyectos INIA'. At the bottom, contact information for the INIA is provided: Instituto Nacional de Investigación y Tecnología Agraria y Alimentaria INIA - Crta. de la Coruña, km 7,5 - 28040 Madrid (España) - Telf: (+34) 913473900 - Fax: (+34) 913572293.

La información más útil y destacada para el usuario es la siguiente:

- En la pestaña “INIA”, se hace un pequeño recorrido de la historia de la institución y sus funciones.
- En el apartado “Investigación” se pueden ver los distintos centros y departamentos que lo componen.
- En “Ofertas de empleo” se actualizan las convocatorias de las distintas ofertas de empleo así como de las oposiciones.
- Por último, en el panel de “Noticias” se visualiza lo más destacado del momento: foros, convocatorias, cursos, etc.

6.6 Consultas en la Intranet

La Intranet es una parte de la web que es sólo accesible al trabajador, por tanto sólo se tendrá acceso cuando así lo gestione el propio centro después de haber formalizado el contrato.

No todos los trabajadores tienen acceso a todos los directorios; en función del departamento donde se adscriba, podrá acceder a unos apartados o a otros.

Como información general a resaltar, se citan la siguiente:

Incidencias: en caso de que exista algún problema con el ordenador, se debe poner una incidencia, con el fin de que el servicio de informática tenga constancia de la misma para poder resolverla lo antes posible y llevar un seguimiento.

Régimen interior: se hacen consultas relativas al horario de autobuses vigente en el momento, así como solicitudes de salas o portátiles necesarios para reuniones.

HORARIO AUTOBUSES A partir del 19 de septiembre de 2016
IMPRESO SOLICITUD MATERIAL NO INVENTARIABLE
TELEFONOS
IMPRESO SOLICITUD VEHICULOS OFICIALES
IMPRESO DESAYUNO/COMIDAS/EVENTOS CAFETERIA
SOLICITUD DE CAÑON / PORTATIL SIN SALA
SOLICITUD DE SALA DE REUNIONES IMPRESO DE SOLICITUD DE SALA, CAÑONES Y PORTATILES
SOLICITUD DE TRABAJOS DE MANTENIMIENTO

» Avisos Generales
» Biblioteca
» Destacado
» Gestión investigación
» Incidencias
» Información sindical ▾
» Informática
» Informes económicos ▾
» Solicitud Pedidos
» Manuales de usuario
» Modificar datos
» Normativa
» Personal
» Régimen interior
» Riesgos laborales
» Sugerencias
» Tablón de anuncios
» Vacaciones y permisos
» Reporte Tareas
» GESTEC

Vacaciones y permisos: en este apartado se pueden visualizar y solicitar. Por un lado, se pueden ver cuántos días disponemos de vacaciones y cuántos de asuntos propios.

Por otro, se pueden solicitar todo tipo de permisos, especificando el motivo de la ausencia:

- Por maternidad
- Por paternidad
- Por lactancia
- Por enfermedad
- Por fallecimiento
- Por salida al médico
- Otros (salidas de campo, cursos, congresos, etc.)

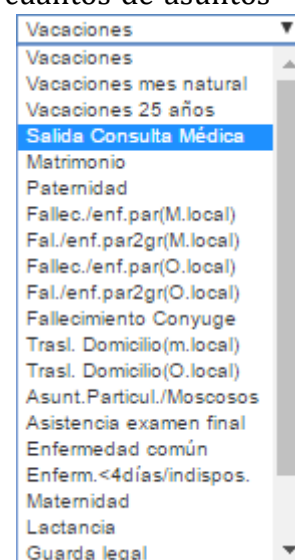

6.7 Biblioteca

La sede principal consta de una biblioteca pública, con los siguientes servicios:

Consulta de fondos:

Todos los días laborales en horario de mañana (de 9:00 a 14:00) hay atención al público para consulta de documentos, disponible sólo para el personal del INIA.

Es posible consultar el catálogo digital a través de un usuario y contraseña que se podrán solicitar una vez se tenga acceso a la intranet.

Subcatálogos disponibles:	<input type="text" value="FONDO GENERAL"/>	
Autor:	<input type="text"/>	<input type="button" value="Autoridad"/>
Palabra(s) del título:	<input type="text"/>	
Editorial:	<input type="text"/>	<input type="button" value="Índice"/>
Año de publicación>=:	<input type="text"/>	
Año de publicación<=:	<input type="text"/>	
Lugar de publicación:	<input type="text"/>	
Colección:	<input type="text"/>	
Cualquier campo:	<input type="text"/>	

Docs. Orden

El Catálogo de Fondos incluye:

- El Catálogo de Monografías.
- El Catálogo de Artículos de publicaciones del INIA.
- El Catálogo de Revistas suscritas en el INIA.

Los fondos están disponibles para préstamo interbibliotecario.

Sala de lectura:

Se puede disfrutar de la sala de estudio todos los días en horario de mañana y tarde, sin servicio de atención al público.

Para cualquier duda, consultar: biblinia@inia.es

- *Contacto: Extensión 3584*

Igualmente, disponen de biblioteca las siguientes sedes del INIA: Puerta de Hierro II, el Centro de Recursos Fitogenéticos y el Centro de Investigación en Sanidad Animal.

6.8 Políticas de igualdad de género

El INIA dispone desde diciembre del año 2012 de un Plan de Igualdad:

http://www.inia.es/gcontrec/pub/Plan_de_igualdad_2013-2017_INIA_1391765889843.pdf

En relación con esta temática, se han realizado varias sesiones de formación con los contenidos esenciales sobre “Igualdad de género” en los que ha participado el personal del INIA.

Además se ha designado un Grupo Técnico de Igualdad del INIA, cuyas funciones serán promover, conocer, informar y negociar todas aquellas cuestiones, estrategias, planes y medidas tendentes a avanzar en la igualdad de trato y de oportunidades entre mujeres y hombres en el Organismo, de forma que se evite cualquier tipo de discriminación de género en las relaciones laborales y se integre la perspectiva de género en todas las actividades del Organismo.

- *Contacto: igualdad@inia.es*